大同報
發行者 康德新聞社

社論

祝日蘇中立締約一週年

日蘇中立條約是什麼。有的人還不甚了解。日蘇締結中立條約與我滿洲國有什麼關係。有的人也許不十分清楚。既有日德意防共同盟的成立。爲什麼又結成了日蘇中立條約。這是在大東亞戰爭節節勝利空氣中。日蘇中立條約訂定一周年的今日。願與國人共同重溫這一頁錦綉的歷史外交史。

中立條約的內容和意義。在條約裡的第一項就很簡短的寫明了：『兩締約國相約維持兩國間之和平及友好關係。且互相尊重另一締約國之領土保全及不可侵犯。』再進一步的來解。締約一方若與其他的某一國家或兩國以上的某許多國成了軍事對象時。另一締約國應在該糾紛全部期間保守中立。同時這條約的開始締結。有效期間就是五年。基於日蘇經濟的關係。基於蘇聯的外交政策。兩國終於康德八年四月十三日。以互讓妥協的精神調整了善鄰友好的國交。

蘇聯與一個國締結了這當有不侵犯意味的條約本來並不足以使吾人特別驚奇。但在該條約中明文指定了蘇聯尊重滿洲國領土的保全及不可侵犯。則是值得我們重視和歡喜的。不但使日滿關係更爲緊密。同時我國的地位也隨着增高條約固然是條約。然而條約的能以履行。能以發揮它的性格。這才是一個條約的眞正價値和意義的所在。德蘇宣戰於先。大東亞戰爭又發生於後。國際的喪心病狂。和神經患者。便乘機大施其離間的詭計。散布出虛無漂渺的謠言。這第三國小人行爲的卑劣妄動。會屢遭蘇聯闢駁的文字所痛斥。而對兩國相互緊密提携的事實上。却未受這陰險的謀略所徵惑。彼此依然尊重着這條約的眞價。繼續確保着這寧靜的永恒狀態。而發揮這自然的偉大精神。同時由於前數日兩國對漁業協定第七次繼續的締結。更足以證明確實是中立協定的精神健全之延長。乃基於此條約的精神言之。漁業協定的延長。乃是當然的結果。並且也未嘗不是未來經濟貿易等協定的象徵

因爲日蘇兩國間的懸案。並不止於以上政治的漁業的兩項而已。假設都能基於這政治條約的精神。同樣的像延續漁業條約那樣積極圓滿結成。這很可以說是蘇聯目前的當然一大課題自從大東亞戰爭開始以來。親邦的果決大英斷紙老虎般的美英。本已日趨頹勢。但仍毫不自知覺悟。反而狂奔於日蘇兩國間的乖離策謀。其實國際間友好與政治關係。確有其客觀環境的大勢所趨。以及主觀立場條件的必然。這種眞理大義的精神發揮。美英卑劣醜態的謠言。當然要不攻自破。吾人不獨對於理智清明的日蘇兩當局極爲敬佩。同時並爲維持和平性能的日蘇中立條約明朗堅固遠大的前途祝賀致慶呢

＝文村＝

佔領馬里貝列斯 巴坦半島已全在掌握

【巴坦半島戰線○○前線十二日電】向馬里貝列斯猛進擊之日軍○○部隊發揮極高的機動力、於九日午後九時突入馬里貝列斯將其完全佔領敵陣頭上已高揭紅日旗是夜即施行掃蕩殘敵至次日(十日)晨、美菲軍已相携陸續投降並在馬里貝列斯港內待機之敵中型輸送船數隻及小艇九十餘隻、因日軍意外之快速進擊、無暇逃竄、全歸日軍手中

砲火猛攻科列希德爾

【巴坦半島前線○○十二日電】日軍現已完全擊滅巴坦半島之美菲軍、目下已掃蕩殘敵中、十日午後更呼應陸軍航空機之轟炸、打開砲門、猛烈射擊科列希德爾島要塞、現已着着奏效

更行反轉、完全占領馬里貝列斯山頂、於山頂高揭日章旗、對於山中殘敵、展開大規模之掃蕩戰云

擊潰敵船多艘

【某某基地十二日電】日本海軍部隊、與陸軍相呼應、布陣堅如鐵壁、封鎖菲島附近海面、於四月九日、捕獲自馬里貝列斯逃竄之敵輸送船三隻、並在巴坦半島對方之佛淺島南方、發現敵魚雷艇二隻及大型高速艇一隻交戰後乃即使魚雷艇一隻坐礁並捕獲高速艇一隻及敵軍將兵甚多所餘一隻則遁入港內是日日海軍艦艇於宿務島南端附近海面發現高速艇及魚雷艇各一隻、與之交戰結果使高速艇三隻在宿務海附近坐礁而起火、此外並與另外一隻以甚大之損害云

日機連續猛爆 科島攻陷期迫

【巴坦半島前線馬里貝列斯十二日電】日陸軍航空部隊以迅雷不及掩耳之勢、向美菲軍最後之據點科列希德爾島要塞繼續痛炸、至正午許、敵軍事施設即被破碎起火、黑烟瀰漫該島東北岸一帶、形勢十分悽慘、該島高射砲陣在日軍猛炸下已失反擊之力士氣沮喪、已至最後關頭云

魏因來特美司令官 向羅斯福電陳敗績

【羅西十二日電】據哈瓦斯通信華盛頓電稱、自巴坦半島退入科列希德爾島之美菲軍司令官魏因來特於十日向羅斯福拍去電報對於巴坦半島美軍之末路與科列希德爾島之危機報告敗戰慘況如左

巴坦半島之美菲軍已竭盡全力、日軍砲兵部隊航空部隊、地上部隊、竭力猛攻極爲優勢、且又爲饑餓所迫、遂不得已而開始退却、科列希德爾島與巴坦半島之連絡遂至被截去廿四小時完全杜絕、科列希德爾亦屢受空襲、巴坦半島並馬尼拉灣沿岸、蒙受猛烈之砲轟、對之、美軍要塞不能確知馬尼拉一帶情勢、如開砲火恐有自攻自軍之虞、故已不能以砲擊應酬敵軍、

宿務島與美國 無電連絡斷絕

【里斯本十二日電】據舊金山來電、菲律賓之宿務島與美國間之無電連絡、自太平洋夏季時間(午前八時半)日本時間十一日午前零時半起、突告斷絕

密林地帶展開壯絕戰 捕虜敵軍一千五百名

【菲島前線十二日電】自薩馬特山麓、挺身突破敵第二抵抗陣地之日軍某部隊、於九日突轉其鋒經由某地向西進攻、於勞孝嘴河兩側山腹密林地帶、展開壯絕之殲滅戰、致使敵聯隊長以下一千五百名投降、遂將西海岸方面之敵完全潰滅、繼則於十日晨

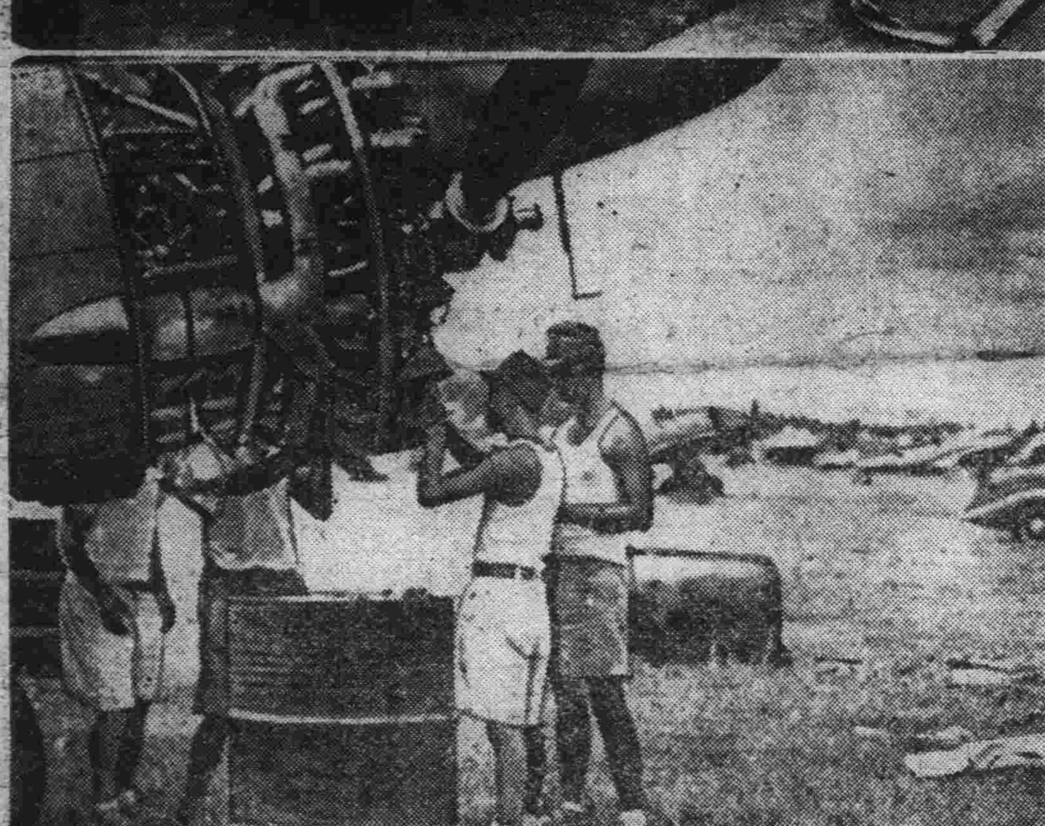

(上)守護丹綏卑里港(巴達維亞附近)的皇軍勇士(下)於巴達維亞飛機場、努力整備機體的飛行部隊(陸軍省檢閱訖)

敵將乘船暗夜脫逃 窮餘末路醜態畢露

【巴坦前線十二日電】已臨窮途末路之美菲軍、於八日夜、擬乘闇夜由巴坦半島南端馬里貝列斯港及科列希德爾島等處以大型輸送船三艘脫逃、實行封鎖之日海軍將之立即發見、經急追之結果遂拿捕其二艘其餘一艘、因科列希德爾島力施掩護射擊幸而得救遁入該島內、所捕二艘、均爲五千噸級之美國籍大型輸送船、滿載將兵及家族、據云逃走之一艘、係美菲軍總司令官魏茵來特少將以下幕僚所乘者擬遁向澳洲方面云

防衛權爲成敗關鍵 柯利浦談述英印交涉經過

【里斯本十二日電】據路透通信新德里來電稱＝關於印度自治英戰時內閣之修正案、雖由美特使約翰生拚命從中斡旋、但仍不免再次潰受國民會議派之拒絕、柯利浦遺印特使、終於計窮策盡、乃於十二日啓程歸國、當出發前、十一日對新聞記者團、說明交涉之經過如左：

現在余僅受理印度有力各派所寄與之回答、只因國民會議派不滿英提案之內容、故交涉已陷入停頓狀態、於十日午後八時運用委員會、已以文書回答英國謂實難受諸英內閣之修正案但余確信印度的戰時防衛是應歸英政府的最高責任者負責、故期待由魏維爾大將掌握其權、印度人欲强行要求掌握一切防衛之責任、實行親規的防衛任務、實不可能、亞薩特國民會議派議長拒絕參加印度國民政府的回答要旨、是因爲要按照英國的提案使印度政府僅具形態、則實不能使印度民衆奮起、故我提出的英戰時內閣修正案不得不撤回了因此事態又重返我將抵印度前的狀態 若樹立國民政府、如果印度仍舊有種種的錯雜制度、決難實現、余今於十二日歸國、但如情勢好轉、余尙能重來印度亦未可知

國會派運委會決議要旨

【里斯本十二日電】據新德里來電稱、國民會議派運用委員會十一日發表對英案運用委員會之決議、其要旨如左：

一、國民會議派、不得受諸英戰時內閣之提案

一、按現在事態、使防衛機能印度事宜、越出印度人之責任範圍外者、當將印度人國防權、歸爲有名無實、

一、英案非爲與印度以絕對的自由者、因之所謂國民政府於戰爭中、不能發揮自由獨立政府之機能

一、至於使印度民衆現即完成責任之最根本的條件即在除彼等以自由外更行全面的移讓與彼等以維持該自由及負擔防衛之使命、現下最必要者、即爲印度民衆之一致支持、然則必須首先與彼等以全體責任云

柯利浦氏離印歸國 出使落得赤手空拳能不汗顏

【里斯本十二日電】據路透社消息稱、柯利浦特使變更豫定、於十二日晨由新德里出發歸國云

馬來作戰勝利秘話 作戰軍主任參謀談 (五)

新嘉坡據我們推測、在其正海面、除裝配四十五厘大砲數尊外、更必有無數大小火砲、眞若銅墻鐵壁然背面之陸地方面、則防備比較薄弱故該島弱點即在於此。有人觀測敵軍退入新嘉坡後當已失去抵抗力、然而日軍預料英軍縱然逃去、恐亦必將作困獸之鬥、故於一月十三日攻陷吉隆坡後、立即着手計劃攻擊新嘉坡、即對每門大砲、準備砲彈一千枚、並添輸送船○○隻、擬舉全軍以當攻略戰於是日軍攻入柔佛巴爾後即以○○、○○兵團、攻擊新嘉坡陸橋正面更使○○、○○及○○兵團迂迴東側轉睨該島更命柔佛巴爾一帶之住民、於三日內退至廿公里以北之地點、以謀達成作戰之目的、靜待戰機純熟之○○○○兵團的步兵、由正面乘船、敢行在烏賓島敵前上陸、然此地方兵力甚少、故殆無敵軍前來反攻傍晚敵砲彈漸烈、日軍覩狀、乃以午夜十二時爲期一齊開放巨砲、山下軍司令官、亦親自鼓舞全軍士氣、至八日夜十時、已按預定計畫、○○、○○兵團、敢行在新嘉坡上陸、於此之前、余會乘汽車冒衞敵方彈雨往牟田口閣下陣地去聞說伊野參謀已負重傷余即問曰：『爲何負傷？』『因受手榴彈片！』余聞參謀已受手榴彈之重傷想像激戰必達最高潮了○○兵團、爲奪取敵主力陣地根幹之高地、會展開激烈戰鬥、其損害亦極多然當夜斷乎出以夜襲、以便粉碎敵陣豫定在十一日紀元佳節奪占布基帝瑪高地、負傷之牟田口部隊長即下以突擊命令日、軍方方針已定吾等宜勇猛突擊他方○○、○○兵團、及○○、○○兵團、十日夜遂突破敵主要陣地奪取布基帝瑪、於此更增多砲兵加以猛攻、戰況之激烈、莫此爲甚當時○○重砲亦臨戰場故遂開始總攻擊、十五日晨、因接到牟田口兵團、午前十一時向新嘉坡正面要塞蓋伯爾兵營突進之報告、故很早就去到前線、十時與來至前線之中隊長談話、遭受敵軍之集中射擊、於此甚日間、敵軍砲彈仍毫無間斷飛來戰鬥更呈激烈

(未完)

華北軍三月戰果

【北京十二日電】華北軍發表(四月十一日)三月中華北軍作戰狀況如左：日軍繼續前月、活潑實施肅清作戰、對窺視大東亞戰爭下日軍間隙之蔣共兩軍、不與蠢動之餘地、而期徹底剿滅之、主要作戰狀況如次：

△山東方面─日陸海軍協同作戰、對於盤據山東半島東部山嶽僅保殘喘之魯東共產軍約五萬、由三月下旬、即開始活動、突破山嶮、一面殲滅敵軍、一面剔抉共濟行組織、收得莫大戰果、至月末第一期已告終了、目下正實施第二期作戰中

更對於山東省北部蔣系遊擊隊劉景良、薛儒華合同匪軍、及在新黃河附近之湯恩伯軍等各地之蔣共兩軍、加以徹底的攻擊、而封鎖彼等之蠢動

△河北方面─對於河北省東南部鹽山附近之共產響導第六旅、加以討伐、尤其對於中南部鉅鹿地方之共產軍新編第九旅第廿五旅之主力猛力加攻殲敵全兵力五百之中、遺棄屍體達二百三十一具、實與後以殲滅的打擊

△山西方面─山西多季肅清作戰、因前月敗有赫赫戰績、致省內之治安日漸飛躍向上、日軍更乘此良機、對敵壓迫刻不容緩、對彷徨山西省中部呂梁山系之共產決死第一縱隊、仍繼行肅清作戰

三月中綜合之戰績如左(括弧內爲去年該月)

交戰回數＝一、三〇八(一、六九〇)交戰敵兵力＝一五七、五八〇(二六二、八九七)、遺棄屍體＝八、一五一(一三〇四〇)、捕虜＝四、八二五(三、〇五七)

主要鹵獲品＝迫擊砲四一、重機關槍八、輕機關槍六、二二一、自動小槍一六二

次爲三月中歸順狀況山西地區九一件、河北地區六九件、蒙疆地區三四件、山東地區一件、計一九五件、總人數爲一三、九七七大東亞戰爭之際、皇軍收赫赫之戰捷、雖敵側厭戰氣運愈濃化、歸順投降今後有更漸增加之傾向云

羅斯福已吐露 放棄巴坦半島

【里斯本十一日電】美自羅斯福總統九日會晤令巴坦半島美軍司令官魏萊特加以適當處置、可以自由裁量放棄巴坦半島、羅斯福總統當十日會見記者團時間接承認已完全放棄巴坦半島的事實、並辯解如次：關於巴坦半島的美軍、頗値憂慮、其後未有何等情報、當九日接到對魏萊特司令官已採取適宜處置之際、魏萊特司令官曾答覆謂巴坦半島尙留有美國國旗等語云

美商船兩隻沉沒

【里斯本十二日電】據華盛頓來電稱、美陸軍部十一日發表、美國中型商船兩隻、於美大西洋岸、因受魚雷攻擊、而沈沒云

美國潛水艦失踪

【里斯本十二日電】據華盛頓來電稱＝美海軍部十一日發表美國潛水艦巴蒂號(一、三三〇噸)自爪哇域拍電後、消息即告斷絕、今歷一個月、未歸還基地、故想象已被擊沈矣、該巴蒂號、爲一九三七年竣工之新銳艦、裝備有三吋砲一門、廿一吋魚雷發射管六門云

日機炸老溫機場

【緬甸戰線○○基地十二日電】日陸軍航空部隊於十日、攻擊中國國境附近之緬領老溫(八莫東南約八十公里)飛行場、擊破在該場之敵機十六架、該飛行場爲去年秋英蔣共同建設者、飛機多爲由重慶方面增遣者、我因此次之攻擊共增援機殆告潰滅云

建川大使抵東京

【東京十二日電】前駐蘇建川大使、於十二日午後三時抵東京

滿洲帝國 特許發明局註册 TRADE MARK
大仁藥膏 華店均售 主治 清燙湯灼頑疥聯凍 痔傷火傷癬癩氣瘡

氣大傷身 靈沉舒肝丸 如患 肝氣不舒 胸悶腹脹 胸脇串痛 請服

主治 經血不調 赤白帶下 子宮寒冷 久不受孕 女界救星 維女命
各埠藥店均皆代售 發賣本舖 奉天市 大仁堂藥房

紅白痢 阿買巴 赤痢特效藥
本劑係舉近代藥化學之全力作苦心研究 而則製之最強力防腐止瀉劑 無論何種難症皆能征服而達於痊癒 洵爲起死回生之聖藥 歷經許多臨床大家之實驗及無數患者之報告爲明証焉 對於適應藥少之『阿買巴』赤痢 尤爲唯一之特效內服藥
【專治】各種「阿買巴」赤痢痢疾 傳染性及寄生性腸疾 急性・慢性腸加答兒 腸內腐敗醱酵等
【包裝】二〇片 一〇〇片
製造 塩野義商店 大阪市東區道修町三丁目 塩野義藥品株式會社 奉天敷島區協和街五段
SH-Y10
塩野牌 好梅親片

續招新生 入會隨意 學費低廉 一年畢業
助產士
本會發行之助產學習錄內容豐富解釋淺易先後畢業會員在社會負擔者隨處皆是每次助產士檢定試驗皆有本會會員及格之吉報來到獲得各方讚好評 ▲簡章及報名書函索即贈▼
助產叢書第一集出刊優待會員及稀本捡 定價六角 購者從速
大連市松林町四六 函授滿洲助產學講習會 會長醫學博士岩島覺三

水道案內
凡使用水道者請利用左記電話爲荷
關於開始停止事宜 電話 二ノ一〇八九
關於障礙修繕事宜 電話 二ノ四八七七
關於水量事宜 電話 二ノ三〇四九
關於料金事宜 電話 二ノ一二一ノ三
新京特別市公署水道科

招生 新京西三馬路正誼打字學校 簡章函索附郵票即寄 舊打字機數台出賣

洋灰瓦機器四台(鐵板木架完全出售) 通信處四平省海龍縣 仁德盛

魔術授人

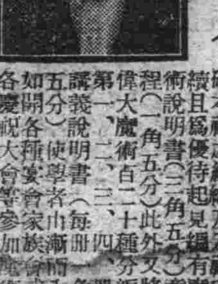

啓者敝社爲使初學者確本社之組織及入社手續且爲優待起見編有魔術說明書(二角五分)此外又特價大魔術百二十種(一角五分)講義說明書使學者由淺而深 如開各種宴會家族參加等各慶祝大會 實乃興味之至
寄付款五角當寄魔術說明書及章程一本(購者任擇一册)
奉天市惠工街一段一二八 世界幻術函授學院 化一魔術研究社長 周化一 奉天振替六一四〇號 瀋陽郵政局私書函

再改善配給制度

首都經濟會議已得具體辦法

納民意除弊端

現時民需各重要物資、如米穀、麵粉、火柴、食鹽等、莫不由官方制定配給制度以公平法則向市民出賣以免有奸商壟斷操縱、及多寡不均之現象、自配給制度實施以來、亦曾數加改善、用資達成便利人民之本意、惟首都地大人稠、配給制度又係初次實施、故實店佈設之遠密、區域劃分之大小、均能影響人民日常生活、而首都各機關、亦曾有多數關于配給物資之意見問題等、陸續提交協和會首都本部、請求設法研討改善、以期圓滿無缺、簡捷美滿、是以於十一日午後二時、假首都本部事務長室、首協邀請市署經濟科、首警經濟保安科、專賣署、商工公會等多數關係機關代表出席、舉開首都經濟會議、以各部組提出之問題爲中心、將時下物資配給狀況、於縝密詳細中、加以縱橫之討論、亘數小時之會議、在一致同意下乃決定具體的三項辦法

一、本部整備委員會、將利用分科會以檢討各種配給事項、俾能圓滑完滿

二、物資配給必須圓滑、是故擬試驗實施地域制與共販制並以市署經濟科爲中心進行研討具體辦法

三、農村地區、由首都本部推荐、在各區設置指定店、又關于各種重要物資之配給、決定製出物資配給通知

關于以上三種已決定之事項、但對于現有之物資配給制度、又加一番整頓改善、庶乎不再有偏僻多寡聚散不均、或時日延拖領取困難之事實發生、務望市民等鑒諒以待云

協和會定例會期

協和會首都本部、十日舉開本部委員會、決定採用本部委員任期制、其任期爲一年、各級定例會議變更如次

本部委員會十日、廿五日

區支部長會議廿八日

分會長會議一日

班長會議四日

組長會議六日

鄰組例會八日

孤兒十一名 博慈收容中

滿洲博濟慈善總會、年來收容全國各地之孤兒婦孺頗得有相當成績、甚博得各方好評、昨日該會又接四平省方面之報告云、在市內收容孤兒六名、孤女五名計十一名、要求該會收容、博濟慈善會接到報告、已派員赴現地收容來京教養云

★★瑞雲十字章將出現★★

爲使全國四千三百萬國民徹底理解建國十周年之意義、前會決定瑞雲十字章運動、而製作之十字章、雖遲遲至今、但最近製出百卅萬個迄交協和會中央本部、茲預定於五月中旬以前向各都市並各省縣旗發送、而由地區分會及鄰組配布、中央方面則由本部直接配布之、又該徽章乃象徵建國十周年之佳辰、爲表慶祝之誠不僅於建國十周年慶祝行事時佩用、即平時亦可佩戴於右胸前全國即將煥起瑞雲十字之慶祝彩色云

發揚實務教育眞精神

民生部配置中學生服務勞働界

民生部當局、鑒於第二期產業開發五年計劃、爲遂行國內之產業增產政策對於第一線開拓之生力軍、應積極的養成、並且基於實務教育之方針、民生部對於學校之卒業學生之分配計劃、應以勞働配置方策向前進行、目下教育司與勞務司、正協議進行、以期完成具體案計劃、現在需要中等高專學校卒業生之產業勞働界、對此計劃配置特別注意、因此民生部首先預定着手調查、每年卒業生總數、以適當之科別、分配於諸產業開拓線云

野營生活實際 指導者訓練

本年爲我滿洲國建國十周年之佳年、又爲歷史的解放大東亞民族之勝戰之年意義深遠、至堪慶祝、故協和會中央本部爲乘此特機、昂揚全國國民之建國興亞精神、堅固向新東亞建設途上之青年國民的決戰態勢計、乃已決定於來月十八、二十、二十一、二十二凡四日間召集全國各地之協和會分會員、義勇奉公隊員、協和青年團員以及國防婦人會員等約五萬人、於國都盛大舉行建國十周年慶祝興亞動員大會、同時並實施野營訓練國都防衛演習、分列行進及觀兵式之各種行事、用以振奮國民之尙武精神、發揮興亞意氣、對此、協和會中央本部目下正積極準備中、一方更爲期大會舉行時之萬無遺憾計、特由昨十一日起亘四日間、先行召集担當此動員大會指導者之各地協和義勇奉公隊員三十五名、於南嶺訓練處、實施野營訓練、藉使共實地體會野營生活之實際、而作歸後指導會員之指針云

第三次全國優良兒童表彰

決定十五日隆盛舉行

第三回全國優良兒童表彰式、定於本月十五日午前十時、在協和會館舉行隆盛表彰式典、由谷民生部大臣賜予表彰狀、十六日在新京市內見學、訪問關東軍司令官、國務總理大臣治安部大臣及德意公使中國大使、十七日午前九時半乘鳩號車離京、沿路赴奉天、大連、旅順、熊岳見學、並且在大連預定參加滿關學童交驩大會、廿三日八時十五分歸京解散云

膺選兒童集國都

全國之優良兒童、於省民生廳關係者及教師、引率之下、已於十二日先後到達國都、下榻於驛前福順棧、各個精神活潑、毫無倦容、歡天喜地共話各地見聞、充滿和平的緊張之一羣小天使、靜待十三日之民生部最後檢查、而得獨占鰲頭、成名爲全國優良兒童中之最優良兒童、綜觀本年各地選拔之優良兒童、因加以特別嚴選比較例年成績、大部素質提高、洵實象徵建國十週年之佳年第二代國民之活潑生氣而預卜將來國運昌隆

明朗活潑志趣彌高

三名男女學生對記者談話

潘桂蘭（十三歲承德文廟國優二年女生父官吏）自言於三十名同學生當選、實覺高興、雖不知最後之檢查如何、但願將來自己能成爲世界上最優良之兒童有健全之身體健全之精神、得伸爲國家服務之志願

董世英（十三歲、瀋陽國民優級學校二年男生父印刷業）據云爲將來願努力修養健全之人格與身體、努力建設大東亞共榮圈、因此而志願充當國兵、第二志願爲作實業家或農工、以供給全國或共榮圈需要、最後談現在如能蒙允許即願荷槍入營、慷慨激昂之氣、溢於言表

高淑蘭（十二歲、開原城內公立國優二年女生）秀麗活潑、言語輕快流利、學科喜歡日語與音樂、無論由任何方面觀察、實不愧爲我國明朗之第二代女性、據云實不敢當優良兒童美名、但願爲國家服務、惜乎現在年輕、不能乘此超非常時爲國出力、將來願盡力於軍人後援運動或入赤十字社、援助第一線英勇軍隊、現在惟一援助方法只有物資節約和實踐儲蓄、充實國力、不使北方侵略者有隙可乘、言語之中、活氣四溢、天眞小鳥、當之無愧！

照片＝優良兒童全影（上）對記者談話之三學童（下）

粉碎美英敵軍陣營

完成大東亞共榮圈

加藤中佐闡述建設南方方針【上】

【東京電】在今次的大東亞戰爭中、美英因天惠財力資源、故思以經濟力來持久戰鬥、日本在武力戰的方面固然是絕對不怕美英、但是經濟方面則未可輕視、因此日本爲貫徹國策、必須確定國內體制

確保國民

生活、就中迅速開發南方占領地、守護資源、實爲左右日本興廢之大事、故陸軍省軍務局南方班長加藤長中佐闡明當局對建設南方占領地之方針如次當決定處理南方占領地、方針時、必須愼重檢討經營滿洲中國的成果、然後採長補短、以致力於南方其方針之概要如次

經營南方

占領地、實有重大意義故對共經營必須傾注國家之總力、由此見地看來、關於基本經營事項、以企畫院爲中心、由各關係者長官徵詢民間之意見、企圖立案、當其實施之際、傾注官民各方之全力、現正實行中、然而現地的各施設、因各方所行的無統制情形甚多、故難期待它有充分的成果、故決定於現地施行軍政在軍方强力的指導下

遂行一元的經營方針

由陸海軍分別擔負實施占領地各種政策的責任因此占領地方面除軍司令官監督外、概不容許其他任何機關進出故以前設立的南方開發金庫等、均應置於現地軍司令官監督下

關於調整

陸海軍的事務、一方由中央決定、一方由現地軍相互協議而後決定藉此以免兩軍間施策發生齟齬、於現地施行軍政的事、並不是僅由軍方担承、其主體仍爲由各省及民間選拔出的文官等

統治占領地的方針

一、關於統治占領地的基本方針開戰的同時既已確立日本人素來不究察當地的歷史和民族性、强要當地人民歸化日本式的道德、用此方法、統治的結果、絕未必良善、故今次充分留意此點尊重各地從來的風俗習慣改正不必要的法令藉以博得原住民的信賴

二、工作方面利用現地人日本人僅扼其樞要的位置擔任統治的日人如果過多、則易强要當地人順應日本的習慣、因之不能獲得充分實績、故宜嚴選當地人民之良者使之擔當次要位置、由日人擔任樞要位置、依此藉以節約日本人員從事國內的軍需產業

三、尊重原住民的宗教＝在不違背日本統治的限度內盡可保護宗教成長

四、對原住民恩威並行、南方民族、爲日本同色的人種、往年屢受美英荷人之壓榨、今幸被解放故日人實應對彼等恩威並加、正其禮義、糾其認識、如兄如弟、萬勿陷於從來美英荷人對原住民壓榨迫害之餘弊、

五、對敵國人臨以無假借的態度＝對願協力日本的敵國人、於嚴重監視下而利用之、對其他之敵國人臨以峻嚴的態度有違反日本統治方針者決嚴懲不貸

六、對樞軸國人臨以友好的態度＝今次的戰爭、不僅是有色人種和白人種間的戰爭、例如樞軸國之德意人亦爲白種、故應對彼善處之、只嚴重警戒有批判日本統治方針或妨害統制者則可

第二次五年計劃發軔重點

礦工部門積極增產

我國第一次產業五年計畫、至昨年已收到莫大之成果而告終、本年則繼續進行第二次五年計畫對礦工業而開始積極增產、擔當機關則以經濟部爲中心、其他滿業、滿礦、滿炭、滿山、鴨電、電業等各社之事業資金兩計畫、均已策劃完了、而向初年度事業計畫之目標開始猛進矣、茲誌鐵、煤、電力、非鐵金屬各部建設之現況於下

鋼鐵

大東亞戰爭日漸進展、而日滿華三國鋼鐵、增產計畫亦因之而加緊、故對既成之第二次初年度鐵鋼增產計畫、勢必有所更改、目下關係各機關、如昭和製鋼本溪湖煤鐵公司、東邊道開發株式會社正擬籌劃擴充對策、或增產鋼鐵礦石、或加設熔礦爐正在積極進行中、鋼鐵第二次初年度計畫、較他部門出發略遲、本溪湖鋼鐵第一期擴充計畫之新設低燐銑熔爐、預定十月中入火、昭和製鋼第四期擴充計畫新設製鋼工場、自五月當可陸續開始工作、

石炭

在本年中自能完成撫順、西安、北票等炭礦早居經濟開發限度、正値極盛時期、而阜新、鶴岡、密山、三炭礦、洽當躍進之期、所需之資材勞力、亦可期其輸送配給之萬全、此外老衰各炭礦、更擬新開興隆、松灣富錦賽馬集等炭田、將與鐵道建設等、同時決定其具體方針、而本年中至少亦可着手開發一二處新炭田、其成果實堪注目

電氣

松花江、吉林、鴨綠江豐滿、鏡泊湖等水力發電所均已節節完成、客年曾開始二機發電之鴨綠江水豐、近復預定開始三機發電、鏡泊湖亦預定五月與七月各開始運轉一架、第二次初年度計畫之電力政策、建設發電所等皆置重於水力開發、務使工程從速完成、於水電開始時電業更擬架設送電線

金屬

戰時下政府企圖積極開發國內資源、講究諸種方策、獎勵硫化礦之出礦、制定交附規則、促進銅、鋅、鉛之增產、而岫巖、桓仁兩礦山之鉛、石咀子之銅等戰時下重要地下資源開發、尤堪期待云

參加第二次自行車競技選手 首都十九日舉行預選

爲期促進國民之體位向上併謀自行車騎術之發展、去年曾在鞍山市舉辦全滿實用自行車競技大會、成績頗爲良好、本年第二回全滿自行車競賽大會、已決定在奉天舉行、新京方面預選經市體聯之籌備已經就緒、決定於本月十九日正午集合大同公園、首先參拜神社後、於下午一時由大同公園出發、經由興仁路、順天大街、安民大路、磐石路、至聖大路、大同大街一週、三週約三十基羅、誰能榮膺選手云

三水會募集防諜宣傳畫

爲徹底喚起大東亞戰爭下槍後國民防諜之意義、首警內新京三水會以左記要領、募集防諜畫片圖案

▼畫片圖案＝皆以國民防諜爲對象限於創作者（四六截判五色以內）▼賞金＝一等（一點）貳百圓、二等（一點）百圓、三等（一點）五十圓、佳作（五點）拾圓、▼截止日＝五月卅一日▼發表＝六月末日▼投遞處＝新京特別市大同廣場首都警察廳內新京三水會事務局

種籽消毒竣事 報告指導經過

爲遂行興農增產之重大國策、興農部當局基於康德九年度農產物增產計畫、關於配給種子之消毒及病害蟲預防、於部內及各試驗場技術官指導下、對於小麥、高粱、小米等主要種穀種子之配給計畫量之消毒、業已完了、是以定於十四日午前四時起、於公主嶺農事試驗場講堂、舉行現地指導報告會、並對種子消毒之諸般技術問題、加以協議、以期效果上之萬無遺憾、至於本年度種子消毒之範圍、係先於本年中預定設定之三十三縣自興村着手、其他則待漸次之實施云

協和會將調查 全國鄰組狀況

協和會中央本部、爲確立對鄰組分會基本指導方針近將實施調查全滿各分會活動之實在情形、俾出現模範鄰組分會云

檢擧紙烟暴利犯

關于烟捲秘密流入小販之手、而在街頭高價販賣、已成取締當局異常注目之事、現以鄭張二警尉偵察起、遂行檢擧茲將檢擧經過等誌之如左：四月八日午後四時、鄭張二警尉行至清眞寺附近、見一身負麻袋之行人、步履張慌、神色不安、遂向前盤詰、更發現麻袋內裝華道牌紙烟五包、當即帶署內審訊、得知該人名岳栢錫、與住清眞寺東胡同之張文彩相識、此烟係張某託彼帶往家中令張之女兒春蓮九歲持赴街頭販賣者、於是又將張文彩傳署訊問、據供稱自康德七年五月、即任中央通遠藤洋行店員、該行係一種雜貨食品店、張逐時以有朋友託買紙烟爲詞向洋行之女主人徇情以小賣價格購買多數紙烟、再以高價售與住所附近無紙烟許可之小舖、另一部份即以使其女赴街頭以二倍以上價格出售、自去歲六月至今、已難計其次數、但該店主人事前並不知情、聞悉之外、異常恨悔、然法律無私、祇有依公處辦

木匠因貧行竊 茶房腿快捉賊

王玉山、卅八歲、開原縣永興街八十六號、孤身一人在京以作木工活爲生、老王因爲手藝不高、性甚懶惰、且喜冶遊、故收入不敷所出、最近老王住在小五馬路永陞客棧內、竟致一窮如洗、囊中空空、昨天早起、因早飯發生問題、人貧志短、老王竟在店內竊去茶役毛毯等物往歡樂地變賣、茶房隨後發現、追到歡樂地把老王捉住、送到警察署、押起究治以竊盜罪云

碎珊瑚今停一日

金鶴香油
純頂頭油
具有强力的養髮素
衛生美髮品中 最頂頭油！
本品對傳受乾燥、污穢及風塵烈日摧殘的毛髮能與以極佳的效果、毛髮細部所吸着的塵埃汚物一經施用、能隨梳洗完全脫落清除、行將枯死的毛髮亦得復活之力、確爲最進步而又合理的優秀養髮料也。
本舖 株式會社野村商店

天一表店復業敬告
茲因股東脫退停業多日對各界主顧諸多不週抱歉殊深今特聘優秀技師精工修理照常營業尙希惠顧不勝歡迎

强精補腎丸
價每袋貳元、半打拾元、一打貳拾元、外埠函購藥款先匯郵票代價或代金引換概不郵寄如買半打以上者不加郵費半打以內者另加郵費四角購者注意
總發賣奉天大西城門外 九州大藥房

含幾怪麥精魚肝油
奉天市 普克德藥行

註冊商標

奉天大南街三段五六號楊家老藥舖批發以下各藥
靈丹嬰兒寶
天眞妙齡機

滋補强壯解毒良藥 斷癮除根決無痛苦
戒煙良藥 吉福德祿 廣徵代理藥店
本行發售吉福德祿戒煙良藥迄已三載戒斷癮者無算已爲人所共知者惟此藥不止能戒煙癮對於痔瘡潮濕皮膚病女寒症便秘等症服之無不立見奇效滿洲國境內各省市縣各大藥店均有代售茲爲普及起見特恐邊遠地方未能週知各藥店尙未代理者有之殊覺遺憾爲此特再聲明務請各處藥店趕速來函訂購代售以期普救已染以上等症各同胞早日除患不勝翹企之至
規定價目
一五十粒吉福德祿一圓七角
一百粒吉福德祿三圓二角
二百粒吉福德祿六圓
六百粒吉福德祿十七圓二角
代理者均用現金引換辦法不要保不要押金一律予給三成扣用
總批發處 新京特別市大和通五番地 福祿洋行

萬人爭購的保健品
男女老少的護身符
健全的精神存在健全的身體、採用本品、軟弱成强、張者益壯、抗病力增加、延年益壽……
●血液健弱●未老先衰●易感疲乏●精力減退
本品奇効驚人！
新肝精
各大藥房皆有出售

昭明撮影社
特聘優秀攝影師、有精巧的藝術、出品又迅速又美麗、攝影室又寬闊又雅緻、歡迎臨試能使主顧滿意爲服務主顧的宗旨
◎晝夜撮影◎沖洗膠片◎
◎結婚團體◎宴會典禮◎
新京市日本橋通五九（南廣場）

今日公演 藝華公司出品 全部有聲對白時裝新片
魂
主演 陸露明 孫敏
四月七日起連演七天

新民戲院
下期放映 華北出品 新聲有時裝怪片
女鬼
主演 陳燕燕
本月十八日演 明星公司出品完全有聲 新版分毫不缺
風流冤魂

今日古裝新片 新華公司出品 有對白唱 古裝悲劇
新版 琵琶記
下期十五日 古裝新片 柳

長春 電話二八四三〇
今日演 七日八日九日十日十一日十二日十三日七天
藝華出品 對白歌唱 悲喜劇
魂
主演 陸露明
本院原定三〇三大刼案於本月十九日公演、因該片新拷貝之故台本尙未完成是以在十九日改演上海藝華新拷貝王寶川影片俟三〇三大刼案台本完成時決定在五月內在本院公演特此聲明 各界原諒

大安
今日公演 華北出品 重拷貝新 有聲對白 滑稽愛情巨片
李阿毛與唐小姐
下期續映上海華新新片 夫婦之道

新京影戲院案內
下期五日起演 上海新片 國華倫理艷情新片
夫婦之道
主演 周曼華
四月九日起演五天 今日公演 國華古裝考貝新片
碧玉簪
主演 周曼華 白雲

地方通訊

昂揚奉仕精神
奉先組成勤勞報國隊
負起守護北邊重任殊屬光榮

【奉天】由市協和義勇奉公隊主辦之下、於瀋陽、大西、小西朝日、敷島、東關北關、皇姑各區協和義勇奉公隊組成之奉公隊勤勞奉仕報國隊、擔當國境之勤勞奉仕、而期完成北邊守護之重責開全國之先河、其雄雄之意氣、奉公之精神、實令人感佩無極、該隊定十五、十七兩日、分別自勤務地出發、而奉公隊隊長鄭禹民於十一日招集瀋陽、小西、朝日、敷島各區隊、十三日招集皇姑東關、北關、大西各區隊、於十王亭作激勵之訓示、並由十一日上午起、至全市各參加奉仕隊員、作身體之簡單檢查、茲將市長之訓詞誌左

隊員待遇極爲優厚 要望努力從事工作
鄭市長訓示

爲了國防的重要性、我們北邊的守護、當然要竭盡忠誠去奉仕、溯自大東亞戰爭開始、連四月之久、南洋諸島左皇軍節節勝利下、已恢復大東亞人類之自由、而共榮圈之確立、指日可待、但北邊守護、端賴國防、我國與親邦日本死生相共、本日滿一體不可分關係、更甚於聖詔所示、當竭盡物心兩力、而協力聖戰在過去勞工因募集關係、作業低能不堪勝任、此次我奉市奉公隊首開全國紀錄、而赴北邊勤勞奉仕、爲無上光榮、當本協和勞動報國之精神而努力工作、至於待遇一層、在各隊員出發前、每人支付五十元、而在任地每人每日給食費、及一切用費外、尙支給卅元、更由奉公隊本部、每日對隊員定家族支給廿元再有隊員家族、如特別困難時、可由市公署、協和會、奉公隊三方配量救濟、總之隊員對家族決無後顧之憂專心努力於工作云

警局拒絕發給 飲料製造許可

【奉天】市警察局、前接省令、凡市內商人有請求開設飲料水(汽水類)製造業之許可者、今後一律拒絕受理、以往既經發給許可者、仍可照常製造、但另新請求者、則根本禁止許可、故該局對進行請求許可中之各商、均行撤回其呈請云

招集體育大會準備委員 研討各種實施事項

【奉天】慶祝建國十週年紀念、奉天市體育大會準備委員會、定於月之十四日午後一時起、迄四時止、假市公署大會議室、由準備委員長羽生秀吉、副委員長倉橋泰彥、及全體準備委員出席之下、鄭重進行協議、略誌協議事項於左

▼關於大會要項之件
▼大會準備委員會組織之件
▼大會準備委員會各係役員之件
▼大會豫算之件
▼大會準備委員會各係事務分擔之件
▼大會準備委員會競技係各部試合要項之件
▼次回役員會開催之件

醵金購買飛機小艇 向陸海軍舉行獻納
通化鮮民 赤誠可欽

【通化】集結通化省九萬鮮民之赤誠、由八日午後二時、於通化神社舉行軍用機(陸軍)小艇(海軍)獻納式、有各縣代表、國婦、中小學生及其他官民多數參列下、由石原憲兵隊長及軍關係機關、參加之下、盛大舉行獻納式、最後三呼日滿兩帝國萬歲、方告閉式云(照片=舉行獻納式情景)又、該陸軍機擬命爲『通化省號』其命名式、近亦將盛大舉行云

兩股長榮轉

【奉天】因省警務廳之日系警官人事異動、市警察局司法衛生兩日系股長、亦同時被命轉出、一爲在奉警界多年、而留有幾多功績之衛生科衛生股長河崎五喜警佐(轉任東安)一爲客秋由中央轉來之司法科司法股長中平義常警佐(轉任興安)局內一般同寅對兩股長之轉出咸不勝依依云

縣地政科職員 已相繼抵任

【通化】伴隨東邊道地勢之要請、通化縣新增設地政科、科股長業奉命判任官誌前報、同科公務員、雖經當局發令、各因事務交接之關係、未能即刻齊集、連日該科職員相繼來通、九日午前十時、齊集縣公署人事股簽到、並謁見縣長、近日即展開地政之新工作云

縣街實施配給棉布 住民皆大歡喜

【蓋平】春風送暖、正棉夾交替之時、一般民衆對於棉布之配給、皆殷殷待望、當局爲順應人民之需要、蓋平街已於八、九二日、施行本年度第二回棉布配給、四人者爲六尺、五人以上者十二尺云

向植棉區發給 撲虫用器

【黑山】本縣興農合作社爲期確保棉花生產力之向上徹底防止牙虫之發生、刻特備置多數噴藥用之大鐵壺、以便臨時發與各植棉區、用作撲滅虫害利器云

各機關籃球隊 已紛紛組成

【通化】本月十八、九兩日間、市體育會主辦之市公署開廳紀念、各機關籃球聯歡大會、當日假第一國民高等學校籃球場比賽、各機關選手隊、及社會同嗜者、咸皆振奮厥起組成隊容、據聞有十七隊之多、誠乃東邊體育擬興之先聲、各隊逐日於公餘之暇、各組集合、假各國民校籃球場勇猛練習屆時鹿死誰手、未可預卜、想臨期定有一番盛況云

警官捕獲毒藥犯

【奉天】市警察瀋陽署司法刑事寧銀貴、唐澤海、於月之十日午後八時許、執行搜查勤務中、行至大南街一段二二六號、盛興旅館、適有店客名東川政雄者(廿一歲、原籍朝鮮)在室內用紙分包毒物海洛英寧刑事等當即將其逮捕、並搜出贓物海洛英若干、帶署交司法系取調後、據其供稱、乃係一久以販毒爲業者、署方正繼續詢問其以往之犯罪云

梨樹縣聯始末(三)

△事項(第三部)關於橋樑修築之件(石嶺分會提出)
△辦法=由縣方捐款修築或向滿鐵交涉建築之(爲國營自動車通行線)
此案議請警護隊長答辯凡在鐵道一軒以內者之橋樑每月補助廿圓、請則發給之、繼則由行政科長解答縣方決設法補助興修、議長對此案一任縣本部促其早日實現而解決矣、至第一日終了閉會、時已六時、各散歸

討議國民動員 生活向上問題

梨樹縣聯第二日、適逢第四回詔書奉戴日、所有協議員、均遵時到齊、精神無不昂揚、四平方面關係機關代表、亦皆遠道前來參加、至上午九時開始、首向國旗敬禮、繼則入於本格審議、當日之議案、關于國民動員完成、及生活向上諸問題、代表及當局方面互相熱辯直至下午六時、始行散會、茲將同日協議各案件、誌之於後
△第五號=關于官公吏及準官公吏待遇改善之件(儉富村、智能村分會提出)
△辦法=一、希望當局於能維生活之範圍內、改善待遇二、福祉施設、三、未來之待遇
由代表說明後並補充意見後由議長諸關係當局答辯終未能滿足協議員之望要議長依衆意總裁、此案提出省聯、始一致鼓掌贊同討論終結後全體至省公署參加詔書奉戴典禮、畢後議員等入席、由木村仁郎代理議長、向大衆致詞、即開始協議、第十二號議案、
△關於鄉村要望設置官醫院之件(義路村分會提)
△辦法=可由縣方向各村派遣優良醫生、在村公所內專員診療任務、二、於主要村鎭、設置醫院
由提案之分會代表董俊康頗現激昂狀態、手舞足蹈痛切加以說明、後由行政科長姜際洪、以有條理之回答、議長以解答極爲合理、本案作ー現地解決矣
△第六號議案=關於青年團勤勞奉仕訓練之件(續讓村分會提出)
△辦法=一、由縣統監部組織勤勞奉仕隊、不斷訓練、二、奉仕工作如遼河堤壩修築、國道橋樑之架設等工作、宜先國民出勤奉仕三、需用工具、由縣方借與
由統監部代表答辯、本照宗旨詳細解釋、議長對本案、作爲現地解決、
△第十七號議案=關於豆油希望現地製造以維民生之件(勸民、勸耕、勸業梨樹街各分會提出)
△辦法=由縣當局指定從前製油業、仍在現地製造之二、按全縣需用豆油量准予配給大豆原料
△第十八號=關于生活必需品配給合理化之件(梨樹街、郭家店、楡樹台、小城子、石嶺、三江口、孤家子各地區分會提出)
之誤解、不滿、最甚者都市與縣之配給量、亦相差太多(未完)

非常時下應勵行戒酒
一予一

地方小言

〃酒〃是大多數人嗜愛的飲物、它能够助興又可以遣悶、所謂〃一壺春釀、解却千愁〃從古迄今、在人們日常生活中〃酒〃是幾乎不可缺少的了、尤其是一般詩人騷士們、更多嗜好它、如晉之陶淵明他爲了酒、寧肯把頭上的葛巾除下來濾酒、濾過了又載在頭上、還有他在『止酒詩』裡、有〃平生不止酒、止酒情無喜〃就是他去作官也是因了〃彭澤公田之利、足以爲酒〃以斯可見他嗜酒過甚之一斑了此外如李太白之〃唯願當歌對酒時〃陸放翁的〃得祿僅償賒酒券〃宋朝大詞人晏殊老先生也曾說過〃暮去朝來即老人生不飲何爲〃?連柳永他老人家都肯〃忍把浮名、換了淺斟低酌〃可是詩人的好酒、或有所寄托、或是藉以抒懷、也許是故甚其詞、不過他們無論如何好酒、總不致爲酒所困罷了、又何況他們都是學成名立、迥非一般流俗之輩、飲飲無度、醉生夢死可比呀、況且人生的時代有所不同、環境又有相異之處、在那個時候飲酒取樂認爲是名士超然的風度、可是在現時代裏就未必算是合適了、尤其當茲非常時局下勵行節約和自肅自戒期中、如果再〃終日昏昏醉夢間〃或是抱着〃寧可無食、不可無酒〃的心理、那簡直是大謬而特謬了、我們現在所需要的、是奮勉努力、摒除嗜好、刷新生活、要十足表現出來聖戰下國民應有的精神才是、至於美酒佳肴、安適享樂、都不是咱們所應當追求的、據本日報載吉林市某燒鍋、當放酒時、爲免擁擠起見、在購主的身背畫上白色的字碼、這固然不是一個較妥善的辦法、並且又不雅觀可是假如我們如不注重喝酒、戒而不飲非但可以背不上那白白花花的字碼、且可省下錢、又可將釀酒所需的米穀節省下來如此則我們的民食豈不更越發的充足了嗎?外書曰〃內作色荒、外作禽荒、甘酒嗜音、峻宇雕牆、有一於此未或不亡〃故一般嗜飲者、可不戒諸!

省整委幹事會

【哈爾濱】濱江省公署、爲討論各種物資配給關係事項、特定於十一日午前十時起、在省俱樂部、召開省整備委員會議、茲又定於該委員會議終了後、再繼續舉開同委員會幹事會、審議事項爲一、康德九年度弓打式棉花配給關係事項、二、關於豬皮市縣旗配給數量關係事項、三、康德九年三月份省民用膠皮鞋配給關係事項、四、第一次戰捷特配膠皮鞋、市縣旗配給計劃案等關係事項云

春雪頻降 豐年可卜

【西豐】自客歲冬季永未降雪而本年入春以來終日狂風怒吼、無一寧日、鄉農誠恐本年春季無法播種距意近日以陰霾布密、北風日寒、雪紛紛降下、日以繼夜大地盡成白色、一般鄉農均皆額手稱慶、咸謂此次大雪、農耕大有裨益、本年豐收定卜去歲以上云

期國兵事務圓滑 派員赴各村指導

【海城】縣公署、爲準備康德九年度壯丁適齡者檢查、業由三月一日起、至三十一日止、山各街村辦理壯丁適齡申報、刻正整理中、而縣方爲期事務遂行圓滑起見、已派員分赴各街村、實地指導、一切辦理手續云

完遂國策掃滅毒氛 舉開斷禁協力會議
奉省下各宗教團體一致參加

【奉天】省禁煙當局、爲期鴉片麻藥之早日肅清、已決定將於月之二十日起、在奉天省公署禮堂、招集各宗教團體關係者、舉行協力斷禁鴉片之協議會、屆時各宗教團體關係者、均行出席、且省長更有極懇切之訓示、而省禁煙關係官並有詳細之指示云

嗜酒有違節約趣旨 深希民衆切勿貪杯

【吉林】當茲非常時局下、勵行節約自肅自戒期中當局爲確保資源之充足、使國民摒除無謂之嗜好、俾資克服時艱、完成聖戰起見、故對於飲酒、非但規定時間、且實行配給制度、故凡我國民均應體解當局之趣旨、一致規戒、決不宜縱欲肆飲、以有用之精神及金錢、竭盡槍後之責任、惟一般民衆、尙多有嗜飲無度、沉醉於酒釀之中者、殊屬非是、即以本市會源燒鍋日前當放酒之際、前往購領者、絡繹不絕、頗形踴躍、該號爲避免擁擠起見、特於購主之身背、用粉筆畫上白色字碼、挨號放酒、但此種辦法、頗不雅觀、宜用號數牌爲佳、希該店有以改善、更望一般嗜酒者、本諸節約之旨、戒飲爲是云

騙取包裹被捉

【奉天】老婦艾張氏、五十三歲、山東省蓬萊縣人現住安東九江街興仁胡同三號、其子名艾鳳鑾、充差於在奉某部隊、該婦於八日晚由安東乘火車、擬到奉尋其子、九日午前六時許車抵奉天驛、婦下車後、即迷於途、時有一衣冠整齊之滿人男子、就婦前而自薦願將婦送至某部隊、代尋其子、該人乃忙喚馬車近前、由婦手將所携之兩小包接過後即一躍而登車、並催車夫速行、婦見狀頓悟受騙、遂大呼求救、適有警察局衛生科警尉補富海山上班時撞遇、遂見義勇爲將該騙手捉住、並帶同被騙之艾張氏到朝日署司法係、經署取調、該惡徒供稱名章鑫盛、廿四歲、住於北陵區安民街二段某實店內、平日不事正業、竟依妙法撞騙過活云

國兵檢查事務協議會

【通化】通化省當局期查諸事務萬全計、定於本月十三日午前十時、於省會議室、招集軍管區兵事處員及省下各縣國兵事務責任者、舉開康德九年度國兵檢查事務協議會云

派駐武官蒞縣

【通陽】第二軍管區特派武官、陸軍上尉、張經魁張聯元二氏、於月之一日蒞縣、一駐在國民高等學校、一駐在統監部青年訓練所、均擔任軍事訓練現以着手視事云

通化市公署 規定清掃週間

【通化】市當局爲期促進署內職員衛生清潔思想向上計、故特制定每月十日起、至十五日爲清掃週、每日退廳時間執行一時之清掃、各科由科長負責監督檢查、清掃週終日(十五日)由市長綜合檢查云

警署人事

【雙陽】雙陽警察署署長、路萬霖氏、自接任署長以來、考核本署、蕭世英警長、朱亞章警士熱心職務、素質精敏、前赴省考試、於命令發表、將蕭警長提升警尉補、朱警士榮升警長、當經路署長、訓勉、謂勤於職守努力前途、方不負當局提升、同人期待云

警防隊實施 術科訓練

【依安】本縣警務當局爲期縣境治安確保起見、曾於客冬有警防隊之組織、以范警尉充隊長、以下張海廷、陳慶德、尙德久等三警尉補充小隊長、四十名警察官吏、組織以來、該隊抱着不眠不休之風精神、服務於太安城內、現値春氣融暖之際、實行術科強化訓練、而謀隊紀向上云

華北消息

實行鴉片增稅

【北京】北京統稅局、頃奉令改訂土產煙稅率、現已實行、其已完屬稅煙斤如欲分運其他地方銷售者亦按新訂稅率補納差額、業經分令所屬各機關遵照並布告週知、改訂之新稅率計、土煙葉八元三角、土煙絲十一元、水煙十二元、其他碎煙片煙筋、鼻煙杯青烟等四元一角五分以上均按市秤每百斤計算云

設置國境檢疫所

【北京】華北交通當局、以茲値春天、爲注意滿華國境邊區交通之衛生起見頃特在京山線山海關車站設置國境檢疫所從事施行疫癘之檢查現該所業已成立、茲該檢疫所規程並已公佈覓誌如下:

茲制定山海關國境檢疫所規程如左、自民國卅一年四月一日起施行之(第一條)於山海關設置國境檢疫所、(第二條)山海關國境檢疫所、屬於天津鐵路局所管、掌管關於山海關之國境檢疫事項

不痛不麻 奏効如神
大學眼藥
偉哉!一滴的靈効
目疾雖小・痛苦難言
惟有用寰球聞名的

新京簿記傳習所
續招第三期早班新生 定於四月十五日開課「午後一時至三時」簿記學科是人人必備的知識是賦閑謀職的捷徑有志學者望速報名(備有詳章函索附郵票六分即寄)所址東三馬路老市場南北胡同一六一ノ四路東

人類公敵
花柳病
怎樣纔能够剷除?當以清血的方法入手 性慾騰沸勢難自持 染及斯毒頻發症狀 或舊病難除 餘毒未盡 正當以清血解毒的療法入手 牌子老練 效力可靠 就得首推 韓氏喜肥力爲聖手 有卅年的歷史!是百服百効信用可靠!是藥力溫和毫無副作用並特効 特色 男女老幼一切血汚四季咸宜無絲毫之弊害

血汚是最可怕的
(一)常好常犯的花柳病 如四肢酸痛頭疼頭迷耳鳴耳聾 渾身起紅斑 臉上起疹 楊梅瘡渾身潰爛 奇癢流水以及與原起發生同樣症候
(二)如破傷魚口 耳聾目潰 脫落毛髮 牙齒搖動 等症
(三)小兒的遺毒 婦女的傳染 滑胎 化胎 因毒不孕 毒性結核等症 無論梅毒到第一期 第二期 或三期 服喜肥力 均能藥到病除實爲安全治療 此藥性溫不燥 效力宏富 男婦老幼 皆可服用四時咸宜 每瓶國幣二元五角
國內外各藥房均有分銷 總發行 吉林省河南大街 濱江道外五道街 黑龍江省南大街 泰華西藥商行

淋濁淨 治下淋白帶 尿道熱痛刺痛 魚口便毒 疳瘡均有特效 每盒二元 每打廿元
育肺寶 治各種咳嗽 痰喘肺病吐血 胸肋疼痛 短身瘦自汗 心跳 每盒二元 每打廿元
嬰兒友 治食火吐瀉 感冒咳嗽 無病常吃免疾 身強有病 吃立時痊癒 每袋六角 每打六元
育坤寶 治月經不調 赤白帶下 肚腹疼痛 虛勞不孕 無乳均效 每盒二元 每打二十元
奉天北市場大舞台南邊 天慶堂發行

佃煮 福神漬 罐詰 海產物
富山食品工業株式會社 大連市磐城町九九番地

百用百效 心腹藥
心腹病百用百效多年胃病信者救
此藥專治 噎膈轉食 嘔吐酸水 時常打嗝 心腹膨悶 兩脇攻心 刺痛 及心口疼痛 心腹脹痛 積聚痞塊 蟲積寒積 氣積血積 肉積面積 因氣脹腫 諸般腹症 腹內病塊 以及肝氣不舒 消化不良 停食停水 氣滯 心腹一切病症 速服此藥 平肝順氣 開胃健脾 化積 散瘀 去寒退熱 增進飲食 潤腸通便 消聚除悶 舒暢百脈 凡係氣裹食所得等症 皆能治之 無論偕年累月者 服之百用百效外埠函購概不加郵費 每袋壹元半打五元
總行奉天大東門裡華行胡同 德春堂藥店

王氏理肺安寧丸
主治各期肺病咳嗽
此藥專治 男婦老幼 各期肺病 肺痨肺癰 大口吐血 哮喘氣急 痰中帶血 百日咳嗽 邪火侵肺 呼吸氣短 肋膀疼痛 新舊乾嗆 飲食無味 骨蒸虛弱 或吐白沫 痰喘咳嗽 婦女經閉 諸般癆症
每封定價六元外城買藥可用小洋兌匯掛號信外加郵費四角寄下如要說明書須郵票六分
奉天市小西邊門外市署路南老爺廟院內 總經售處林軒醫室

(預防結核●永保健康)

患肺病苦惱的人注意?
閣下是否感覺身體瘦弱精神不振遇事煩燥食慾減少胸部發悶兩肩沉重常患感冒咳嗽或吐痰代血以上即係潛伏期肺結核之症狀也萬不可輕視可速爲治療以免後患如有以上症狀時請來函通知地址即奉送『肺病療法說明書』一冊通信處哈爾濱南崗上方街十五號
△健肺補藥「人參秋梨飴」哈市藥房均有代理
△藥價每者三元片者兩元外埠函購免收郵費
人參秋梨飴分銷處謹啓

痔瘡便血肛門病
化痔靈
適應症:內痔、外痔、脫肛、便血、常習便秘、肛門痛病、肛門裂創、刺痒、乾燥、結痔、生管痔瘻、流膿、流黃水、等症用此藥有意想不到的効驗
包裝 內服 七日量 一元五 十八日量 定價 三元 外用 坐藥 一元 膏 一元
全國漢藥西藥房皆售如該地藥房售罄時可逕函本店購買現款郵票代價均可空函代金郵不足三元者加郵費二角
製造本店 奉天城內軍署街 李郁生寄廬

藝文

爭讓辯

秉之

常見世人，或懷睚眦之恨，或較錙銖竟爾不惜勾心鬥角之微。攘臂力爭者亦有蒙莫名之冤或受過分之屈辱，而視之泰然，自干忍隱，罔不置辯者，援以上二者，均爲不當。孟子云，『自反而縮雖千萬人吾往矣，自反而不縮，雖褐寬博，吾不惴焉』，前者謂計較錙銖與夫衛區區小恨，即不惜嚐心志，傾品性而卒與爭，後者謂心性體健與世無爭，甚且刀臨項上，猶甘之如飴視險爲夷，因之，雖受凌辱，遭橫厄，仍不肯掉然與議斯二者眞爲行爲之極者矣，然據孟子之言，以爲讀聖賢之書，行孔孟之道者，遇事查其曲直，果理直也，盡可奮然相爭，不顧一切，苟已理曲，自宜及躬自問，克已復禮，是敢衛事出有理即宜勇往直前，矢志達成之目的，反之，則當俯首稱是，勿憚改過，前者可謂理直氣壯，後者可謂有自知之明，唯其如此，始克立足於也，然觀夫巷間庸夫愚婦與夫販夫走卒者流，每遇小事，動輒用武，或肆口惡詈，以圖暢伸一時之術，愚婦庸夫輩，固尤可願，緣其智識程度較低，對事理之剖制不詳，致使時做爭辨吵擾，亦無復加以鄙夷之詞，然倘文人學子與夫受得高等教育者，且常不免有此下舉，能否見容於公理，固當別論，而幾以其自身之教養，似嫌太鹵莽淺薄，因不論何時，吾人皆宜反省自察，昔聖賢之士，每日三省其身，且猶恐不及，惶論我輩學未修行未立者，且日事爭擾矣莫其能修身成人哉，固然好動氣浮，爲青年常性，而無理之爭執，終非涵品勵學之道，至若蠶棄眞理，一時躡讓，亦不足爲青年法，要在言有所出，行有所歸，不做無理之爭，不學無味之讓，唯其如是，庶可語眞正之爭讓也。

談舞臺劇的技巧手法

（鏡波）

近來沒有執筆來寫關於電影上的見識，原因是對於近來幾處的影院裡，所上映的影片，使我說不出我所欲說的話來，於是我轉換了方針，來注視我們的國產劇上來，無論是舞台劇，話劇，滿映方面所出產的國產片，這當然不能說是完全成功，但是這總可說是經過我們一番的努力，所收得的果實，無論豐收也吧，歉收也吧，我們不能不對它欣喜，雖然果實的收獲上，沒有巨額的出產，但這是在我們開拓生產上的技巧手法的問題了。

在過去滿洲幾年來，所表演的各種戲劇，與一般民衆所最接近的，可以說是舞臺劇，所以我在舞臺的演出方面，來略表出點自已愚見的感想來。

有人謂舞台劇與銀幕劇於演技的手法上絕不相同的，又有人說舞台是縮小人生的描寫，銀幕是廣汎的描寫，這兩句話當然使我不敢否認，我們看看當着一個銀幕裡的一個小小的鏡頭，演員在攝影機前的動作，和在舞台上所運用的表演技巧手法，必不相同，在舞台上一般演員的舉動，是不注意動作與攝影機焦點上的問題，反來若在銀幕裡拍某一個鏡頭，都是在鏡前所最宜想到的要事，否則是要減少觀衆的興趣的，此外我認爲演員在舞台上，需要大動作的表演，對於內心的表情，是往往不能收效果的，這因爲在銀幕裡，往往能夠描寫出對於演員內心表情的大寫，如果給它移轉到舞台上呢，因爲舞台上與觀衆的位置距離太遠，一些纖細內心的表情恐難以鮮明的快入觀衆的眼簾裡，記得俄國某著名的導演家說過：『我們應該把舞台上誇張的表演部分，從演員中改去，竭力盡可能的使演員表現他自已的才能，將演員真實的感情狀態蒐集起來，將不需要的動作，完全除掉更宜注意到那些不易得的表情中的細緻動作，和隱影，然而確是反映人間的內心心裡的，等到集成了人間的畫面，然將這些精細的性格表情，固定於影片之中，這些畫面，多數是靜止的，或是極不被注意的動作的複製。

我們照以上的話，舞台的表演方法，顯然與銀幕劃一界線，我們知道一個整個的劇裡，係由於單獨的場面。連擊成了一個有組織有程續的連續。

在舞臺上的表演係一貫向前進行的，如果在銀幕裡，常看見在設過去的事情的時候。往往採用表情方面，特別的穿插幾個鏡頭，例如胡蝶所主演的『女兒經』，先述事實的梗概，而後表演事實的經過這種手法，是舞台劇所不能採納的，此外對於舞台劇的分幕或分場，也占有很大的關係，我認爲如果係三幕舞台劇的時候，最好在第一幕裡是介紹腳色不防要長一點，清楚一點第二幕是要第一幕所要演出的事實，第三幕要短一點，使演出的事實，做一個圓滿的結束，以上所說的雖然我們不能死守牠的用法，當做一個優美的啓示，但所最主要的，我們要抓住觀衆的情感，一些也不放鬆，使觀衆的情感提到了最高峯的時候，你卻要牢牢的記着，給它弛下來，這樣在圓滿的舞台上，會給與觀衆的一個情感的刺激，換一句話說就是已達到舞台上技巧手法的使命，當然比平板的故事要高出一頭，所以在一個舞台劇本的完成上，在優良的思想外，是要有純熟的技巧。

關於舞台上的分幕，這是占在舞台上一個最重要的地位，因爲我們有了相當的題材，有了描寫的方法，我們當然把一個劇情割成幾個不一致的來分成幾個進展的階段，但是演員們的動作上的進展，事實上還是圓滑的進展，始終是無間斷的，這實在是因爲勢有所不能的，把全動作整個的搬到舞台上來所以我們必須依分幕的方法，擇其主要，在短期間裡，完成一個動作，把不關緊要的拋棄到幕後，而做一個附屬的動作，（所謂從的動作）然後以技巧的手法，連接起附屬動作以致主動作與附屬動作連接起來，而圓滿事實，這才能完善一個劇本的使命此外在每幕之內，更須計劃出幾個場面，這是謂着一齣很長的幕裡，有出場人物的變動，這雖然在整個劇本的構成上，沒有什麼致要的關係，但是在導演上與演員的動作上致少的程度，能有一個細的分晰，不致於把劇弄得含糊不清。

記得著名編劇家西里斯多德曾經說過：一個劇本，於普通的結構上，最好把它分晰五個階段來說（一）開始，（二）向上發展（三）最高點，（四）向下行（五）結局，此外關於對白方面，除去要希望流利，清晰，簡捷外。更宜注重性格，年齡，語氣的表情與情感等等。

在過去的我們所出產的舞台劇中，所以未能達成圓滿的原因，多半在於導演，沒有清楚舞台上特殊的技巧手法，所以在舞台上來利用銀幕上一切的手法去導演，終於把個整個舞台的劇情，弄得滿台糢糊不清，同時我認爲在選擇劇本以前，要徹底的把它計劃一下，把各幕明瞭的分開，然後把各場面也要清楚，把主要的事實搬到幕前，不主要的事實搬到幕後，然後處理圓滑，連成一片，才可構成一個舞台劇。

啓事

本報募集短篇小說因來稿過多，現正審查中，擬於十八日在本版發表

名言雜鈔

小舟

屈已能處衆，好勝必遇敵」——林逋

其苦甘者，其心或苦，人之忽變其常者必有所謀，切勿誤信其言，不測其心。——陶覺

人無理於我，我知之，我之無理於人，亦曾知之否？宜嚴自省察，勿輕恕也。——前人

任大事者，眼光當及將來，着力須在現在。——前人

忽怨我不如人，世間不如我者甚多，勿誇我能勝人，世間勝於我者甚多。——前人

常親小勞則身健。——前人

題壁詩詞

——（6）——

王魯先生名復，清常熟人善墨梅，詩學淸雅。麟見亭攸豫時，雅尚文藝，先生名重公卿間。當時有傳闌中題壁詩者蓋先生作也。詩云『薄采慈姑侶鳳，濃煎益母慰相思，臨行互剪羅衫袖，珍重啼痕好護持』佳作也。

鉢池黃鈞宰，嘗自金陵返雨阻風孟河乃與友爲詩玷之集。其闌中題壁『石頭城外亂峯明，浩蕩風煙萬里情身世多艱惟中酒，文章無命莫求名天空雕鶚摶雲遠，江芙蓉墜落露淸，大地烽塵需幹濟諸公驕達報昇平。』

淸沈吉坪，于庚辰夏午，招友人王朝霞，張寶林，紀昭林，胡濟諸先生宴集王氏水閣，醉後題壁一律云垂楊牆外繫蘭英，長夏秦淮暑易消花氣半窗人語細歡聲一片酒兵驕，華燈照水疑星隕，香篆隨風若蝶飄，最愛曲欄紅影裡當頭明月隔簾簫，淸麗可誦，非名家莫臻也。

防空淺說（一）

‖曉今‖

關於戰爭原理和指導理論，現在雖然仍根據着東洋的孫子和西洋的庫勞宰貝子（生於一七八○年。病歿於一八三一年二大軍師的所述，但是件同新銳兵器的發明，尤其軍用飛行機的超理想的進步，遂一變從來的戰略，戰術以及戰爭原則。而確立了新的戰史，最顯著的是由於飛行機的參加戰爭，以致演成了壯烈的空中戰和慘烈的空襲，遂將從來的平面戰立體化，也就是由二次元的戰爭，一變而爲三次元的戰爭方式了，也就是漸漸脫離了內閣戰爭的形態，而步向國民戰爭的陣營，拋開了前線的局部戰闘，而移向後方全體的毀傷，所以世界各國都銳意傾重於空軍的整備，因此關於防空一事，也成了戰時下當前的問題。

一，空襲的可怕

英國的名將愛安賽德將軍，關於空襲的恐懼，曾有以下的論述，『向敵國內之空軍侵入，乃爲對敵國民，與以絕大的精神効果及物質的損害，使敵國民瘋狂羣集的避難，釀成羣衆的恐慌當局，爲免除死的叫喚者奔命狼狽，破壞設施，潰滅資源，消滅經濟，殺傷人馬，煽動人民反戰思想……』

我們知道爆擊機是不分晝夜，深深的侵入敵陣感敵國依，編隊而行動至於機數，爆擊方法，隊形等則依自已的企圖，攻擊目標種的類。敵之防空程度並狀態，大候之加減等，而有差異，不能一概而論，但伴隨爆擊機精進和搭載量的增大爆彈型也因之而加大，現在各國的大型飛行機，重爆擊機，巨大機所等搭載的大型爆彈，已經超過二噸以上，其威力我們是想像不到的，而且還能在高射砲，高射機關鎗的有効射程外的五千米以上，悠悠自在的飛翔，這是防空上最大的難題。

在一九一四年至一九一八年的第一次大戰防，對於都市的爆擊，主爲破壞爆擊，其投下方法，是漫然散布的，然在爆擊術精進命中良好的今日，對正都市的要點，以多數的大型爆彈，集中的投下，該是多麼慘烈可怕的東西呢

動物與氣壓

動物生存和氣壓有相當之關係，如生於高地者則不適宜於低地者，其氣壓力爲量生小羊狼兎等可生棲於五六千米之高地，猛禽可棲生七千米地方

最小的偵察機

德國托庫斯號飛機，其馬力爲七八○○匹，機之翅面積爲四九○平方米，六五○馬力之發動機十二架，乘席七十餘，最小飛機可容於潛水艦二米直徑之鐵柵中，專爲偵察用，六○—八○馬力乘員一人。

馬的進化史

最初的馬和現在的馬極不相似，最初的馬比貓大不了許多，而且每隻腳上是生着三個腳趾的，現在馬比牛還要高大，每隻腳上只剩一個又圓又大的腳趾了，世界上自有馬種以來，到現在有好幾百萬年了，在這樣悠久的時間裏，從貓樣大小的馬進化到現在的馬，一共經歷了五個時代，每一個時代的演變，都使馬的形態加大，同時也使趾數減少。

人體骨骼的小報告

吾人之頭髮並通爲八萬亦至十萬根不等，人之骨格爲二百十三個頭骨七個聽器骨六個顏面骨十五個脊椎骨廿六個，胸骨廿五個肩骨四個，上翻四個，前膊四個，手常骨十六個手骨十個，指骨卅八個，腰骨二個，上照骨二個，下照骨六個，庶骨十六個中足十個，趾骨卅四個，每日每人出汗五合，合人體總水分四百多兩。

幽默聯語集

姚修範

▲某童年已八旬矣學使詢之經傳多不復記某人嘲之以聯云：『行年八秩尚稱童可云壽考，到老五經猶未熟，不愧書生。』均雅諧也。

▲梁灝生於五代後晉天福三年應試，歷後漢後周不中狀元，誓不甘心，後宋眞宗雍熙二年，始中狀元，後人傳爲美談，時年已八十二矣。其謝恩表內有一聯云：『皓首窮經，少伏生之八載。青雲得路多太公之二年。』

▲賈憲使里居，一日雪後披裘立門前，有少年倪麻子者素好侮人，賈見其著履呼云有一對能屬之否因曰：『草靴踏地泥麻子。』能之，但不敢耳，賈曰吾不罪汝，倪即曰：『襖被身當畜生。』賈面赤詬詈而及，彼雖出語菲苛對仗尚算洽當。

大戰下的各國婦女（四）

李維珈

英國（續）

由以上的半強制半自動的徵集命令，而充分表示出來，英國手足無措的緊張情況

一九四一年六月，德蘇戰爭勃發的當時，正是英國最危險期間，勇猛的德軍，日夜連擊英國本土諸都市，使他們感到了異常恐慌，遂編成英本土防衛隊，死命防守德軍的猛攻這時的英國女性，無論老幼亦曾參加了祖國的防衛隊，或是補助隊以及防空挺身隊內，爲着國家的存立開始活躍着

德軍對英美實行封鎖後他們苦感食糧的不足用，於是政府對國民乃實施食糧統制配給法，由婦女擔當這種運轉任務，所以有此食糧配給婦女隊的組織，她們利用貨車，自行車等由配給所向各戶配送以補戰時下的勞働不足

英政府爲了節約皮革，木材以供軍用，會公佈高跟鞋禁止製造和使用令，惹起了尚虛榮的英國女性向政府表示十分不滿的反對，以爲不穿高跟鞋足以傷失其典雅優美的英國女性美

由此上觀之，我們對複雜的英國國民性的女性心理，可稍領略一切不過如此吧

對★美★的★意★見

……致給梅姐……

景蘭

梅：我親愛的朋友！我看你很喜歡裝飾，常常對着鏡子，把唇點得紅艷艷的，兩個面頰也塗灑着香粉，這樣一配襯，你以爲就算美嗎？

固屬人人都是愛美的，何況你又是個青春的少女呢？但是梅，你可要曉得裝飾的美，是人工的美，那絕不是眞美，所說眞的美是由健康上產生出來的因爲有了健康的身體，皮膚自然滋潤了，而麗的顏色也自然的美麗了。

梅，你的身首是很健康的，面孔常常紅潤潤，不塗胭脂已好像塗了脂粉一樣，那麼你又何必定要用人工的裝飾呢？何況脂粉對皮膚有害，更當着這時局下，不必要的物品，須盡量節約呢？梅：請你不必常常去調脂搽粉吧！

我們所謂自然的美，所謂健康的美，並不是蓬頭垢面，一些都不修飾的，我們依然是需要人工的修飾，不過這種修飾是不要塗脂抹粉就行了，最後我貢獻給你整和潔兩個字，整就是整齊，潔就是淸潔，所以你不必對鏡子，耗費時間去裝飾，自然的美，——健康的美比裝飾還要美麗，梅你以爲我的話對嗎

與腦神經有益的食物

1、糙米……糙米的尖端，有一胚芽，爲燐質的聚集處，故常食糙米對腦最有益

2、卵黃……凡是鳥魚的卵子，均富燐質故爲腦神經的益品

3、獸腦……常食牛羊等腦，亦可補腦，因牛羊等之腦含燐的化合物很多，故可補腦

4、麥片……麥類均含有多量燐質，故常食麥片可補腦

5、菓類……如蘋菓批杷等，含燐亦多

6、肉類……如牛鷄魚等肉，亦含多量之燐，常食它們也可健腦

7、貝類……海中貝類如烏賊章魚等，亦可補腦。因它們均含有大量燐！

由上面的七種食物，可知腦中，燐最多，故凡含燐最多的食物，便是益腦的食物。

日暮

萍人

早都運到省城去了，又是你怎樣看不起我，其實我才不聽那些呢』她像在放珠砲似的一氣說完了，由她那瘦長的臉上，放出一片假笑來，負生沒待她說完，早就厭煩了，他祇是低着頭，默默的不作聲。

他的繼母正期待他的接談，見他許久不作一聲，知道是不滿意她的話，她心裡說（你還要擺大架子看不起我。你要知道你的護身符沒有了啊！』他一邊想着，她的目光不由向負生惡恨恨的瞪了兩下

『見你爸爸有事嗎？他今天也許不回來吧！』她說完又躺上吸她的大煙，負生很明白，是因爲未迎合她的意思，逢迎她幾句，這兩句話，是在下逐客令以使他老大的不高與，呢。

『沒有事情，不過是[illegible]坐一會，那麼我走了』

他說完了提快離開這個煙霧瀰漫的屋了。他剛走到屏風後邊，聽到二門裡有八說話：

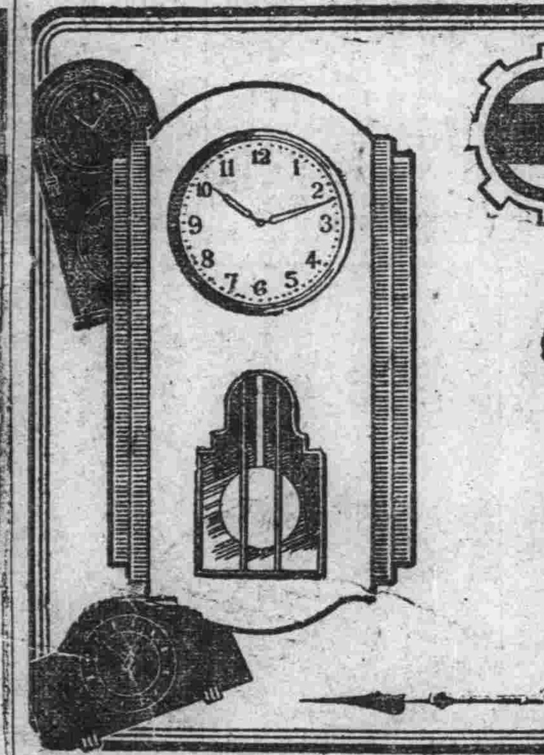

新京市北大街
澤仁醫院分院
診療各科病症
諸般設備完全
患者隨時入院
接產迅速方亟
電話（二）八八四八

撫順信仁堂吉林五洲福光民生 新京義和謙耀廷民生 江省中西錦州 新新濱江老福春堂營口中西營口 盞平咸泰堂鞍山 慶增遼陽義和堂安東益增遠

美容藥

淨面水
酒刺粉刺面生疙瘩
雀斑汗斑風癬癢癬
總發行 奉天大南城門裡 興元藥房

眼病

奉天市大西關大十字街口路北便是
晉明醫室治療眼病 藥品調製
主治
雲臀翳眉 火眼眼疔 傳染眼病
努肉攀睛 迎風流淚 毒攻眼病
頭疼攻眼 沙眼腫眼 硬傷眼病
瞳仁變色 昏花不明 瞳仁大小
視飛黑點 腎虛眼病 血衰眼病
（另有說明書）函索附郵票四分寫明病狀年齡性別即寄

當日止咳 益肺丸
此藥係多傳經驗秘方 專治男女一切肺病及老年咳嗽青年咳嗽勞傷咳嗽努力咳嗽痰喘咳嗽深夜咳嗽久咳不時咳或新咳 痰咳火咳寒咳氣虛哮喘痰中帶血大口吐血胸脊疼痛久咳成癆 夜不成寐動作無力心神慌亂日輕夜重飲食無味自汗盜汗午後骨蒸聲音低啞每遇寒冷即犯者即年 久重症耐心服之皆可治癒誠當日止咳養肺理氣化痰平喘之良藥也 新咳一盒就好久咳肺病半打及一打全癒 決不食言每盒一圓半打五圓一打拾圓外埠函購郵費不收 藥歎先滙務須掛號
總發行 奉天大南門裡大街路東 新大陸藥行

治羊癇瘋癲狂病
下奶粉
痛靈丹
欣榮堂厚記

效特淋治
治·尿·寒
質體人亞東合適
驗靈之菌殺具獨
淋病何以最難治療？何以痊癒後容易復發？何以似愈不愈，效果不確？何以服普通藥物，終難斷根？蓋因東亞人體質，較之洋人略有不同，故同類藥物，對於同樣病症，若成分略有增減，而其化學作用，顯然不同，往往不能減絕頑強之淋菌也。按一般淋藥，徒言功效奇詭，究其實效者，仍屬寥寥無幾！
★治尿寒係出於一般淋藥之後，適合國人體質，服用該藥，得以痊癒者，年年激增，此則由於殺菌作用靈驗故也。大約患者服後三一五日內，均有良效可見，至於不傷腸胃，永不再犯，尤係本品之特色。
股份有限公司 滿洲柳韓公司
奉天義光街五段九六號
分行：京城·大連·天津·臺北
包裝：24片
（各地藥房均售）

感謝治癒眼之功德
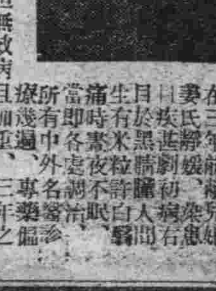
在三年前，賤妻患眼病已二年餘，服藥無效，右眼曾經初甚痛經過醫治，時愈時發，遂至左眼亦同時患病，適逢名醫大夏德先生，遂遇有治眼藥，中外各眼科醫師，皆云無法治癒。黑白不明，特購『雲翳滿目丸』一瓶試服，服二瓶後痛苦全消，三瓶後目覺清爽，……試服三瓶即全癒……
定價 六瓶一元五角
感謝人營口市公立姚園國民優級學校校長 關名福
總售藥處 奉天市小北城門外白塔寺東 德家藥店